



やながわ

柳川拓三氏

対談

北山鉄工所

北山良平氏



発行所

公益社団法人
柏原納税協会
柏原納税貯蓄組合連合会
=編集責任者=
由良辰行
丹波市柏原町柏原765の1
TEL 0795-72-1986
FAX 0795-72-2474
Eメール
kaibara@nk-net.co.jp
=協賛=
柏原税務署
丹波県税事務所

納税協会
指針

納税協会は、健全な納税者の団体として
税知識の普及に努め、
適正な申告納税の推進と納税道義の
高揚を図り、企業及び地域社会の
発展に貢献します。

時代変化に敏感に 百年以上の企業継いで

丹波市、篠山市内には創業から百年以上続いている企業が多数あり、それぞれ時代の変化に応じて新たな展開をしながら発展している。年頭に当たり、両市から1社ずつ、和洋菓子製造販売の株式会社やながわ（丹波市春日町野上野）と、薪ストーブを製作販売する有限会社北山鉄工所（篠山市野間）の2社に登場願ひ、それぞれ柳川拓三、北山良平両代表取締役に対談して頂いた。

（司会は広報部会 小田晋作）

「両市内の会員でいわゆる「百年以上企業」は、事務局が把握しているだけで30社以上、実際にはもっとあるようです。やながわさんは明治25年、北山鉄工所さんは同24年と、ほぼ同じ頃の創業で、間もなく130年になりますね。それぞれの会社の歴史について、わかる範囲でお話し願ひます。まずはやながわさんから。柳川 うちが代々、地元の農産物を集めて卸す商売をしていました。曾祖父の（へ）

第2回 NKメンバーズツアー

ふるさと産物「たちばなや」とかみのかきまき産物「百蔵」

庄内山形グルメ旅

旅行期間 平成29年 6月5日(月)～7日(水)

旅行代金 2名様以上1室利用の場合
〈おひとり様〉115,000円消費税込
(1名様1室利用の場合、別途料金が必要です)

募集人員 70名(最少催行人員20名)

申込金 〈おひとり様〉30,000円
(旅行代金に充てさせていただきます)

申込締切 平成29年 4月28日(金)
(但し、定員に達し次第締め切ります)

企画協力 公益社団法人柏原納税協会 TEL0795-72-1986

(ㄨ) 柳川繁太郎という者が、和歌山から当時の水上郡春日部村に来て、個人商店として始めたと聞いています。私が物心ついた頃は、父母が主に茶の仕上げ加工をしていました。そして春にはタケノコの1斗缶入り業務用缶詰を、秋には松茸を木箱に入れて販売していました。タケノコは五右衛門風呂の釜が3基あり、水にさらしてアクを抜くための木桶が大小たくさん並んでいたのを覚えています。

柳川 私も学校を出て間もなく静岡の製茶工場に見習いに行くなど、お茶屋としての修業をしていました。そのうちタケノコや松茸も少なくなっ

柳川 丹波特産の威力知る

て、茶の卸のほか全国の百貨店やイベントなどの販売に

鳥籠茶など種類が増えていたし、他の飲料も色々出てくる状況で、将来に若干の不安を感じ始めていたんでしょね。そうした折、横浜の百貨店に茶を出品した際に、あるバイヤーから「丹波だったら黒豆

が出せないか」と言われ、取り寄せて試しに隅の方にちょっと置いてみました。ところが、何も売り込んでいないのに、飛ぶように売れていくじゃないですか。「ああ、これなんや」と、丹波ブランドの威力を

知らないことばかり。友達から「古くなったのを処分してくれ」と頼まれたストープを分解して構造を調べるなど試行錯誤が2、3年続きましたが、ようやく約10年前に何とか満足できるものが出来上がりました。会社の休憩室に置いていたのを、取引先の人が見つけて「これは商品化出来ませよ」と勧めるので、踏み切ったわけです。

集中するようになり、平成5年(1993年)、私がちょうど40歳の時、株式会社

に社員も何人か雇って売

上げも順調に伸びていった

のですが、その頃、ある本

に「あなたの会社には、つ

ぼみ」がいく

つあります

か」と書いて

あったのが妙

にひっかかり

ました。茶も



ながら、黒豆を中心に栗、小豆など丹波の特産素材を使った加工業に軸足を移していったんです。そして11年前、「夢の里やながわ」という和洋菓子の直営小売店を本社の敷地内にオープンしました。

北山 私の場合も、やはり建築の仕事が少しずつ減って、「何か新しいことを始めよう」と思い立ちました。高校卒業後、カナダのバンクーバーの専門学校に留学して、建築デザインの勉強をしていた時、薪ストーブや暖炉のことを知っていたので、会社にたくさん余っている鉄板を、「有効に使おう」と父に提案しました。父もすぐ賛成してくれました。と言っても、煙の出具合や空気の流れなど、わか

らな

らな

らな

らな

らな

らな

らな

らな

らな

らな

らな

らな

らな

らな

らな

らな

らな

らな

らな

らな

らな

らな

ナダやイタリアなどにも売り込みたいと思っています。それからストーブに止まらず、ボイラーや湯を使った床暖房も考えているところです。最近では真鍮を使ったピアスやネックレス、さらにはタオルハンガーやドアの取っ手といった小物類。鍛冶屋の道具がたくさん残っていますので、作れるものは何でも。

柳川 やはり丹波ブランドを広めていくことが大切で、地域の人達との連携をさらに強めて、都市部の人達を取り込む機能を高めたいですね。今度、地元の集落が「ゆめの樹野上野」という会社を作り、地域の素材を使って食事や菓子造りを体験できる店をオープンしました。私も役員として参加しています。外国からの観光客が増えている折でもあり、将来は海外にも目を向けようと夢見えています。



人とも強く持つておられるでしょうね。柳川 家業を継ぐのが当たり前と思っただので、特別な感慨があるわけではありませんが、祖父の代から「車でも電話でも、農協のうちが村で一番早く入れた」などと聞かされて育ちました。しっかりせなあかんといい気持ちちは自然と出



橋本氏招き
合同講演会

青年部・女性部

「車でも電話でも、農協のうちが村で一番早く入れた」などと聞かされて育ちました。しっかりせなあかんといい気持ちちは自然と出

になっってしまったので、「それなら自分が」と、中学生の時に後を継ぐのを決めました。柳川 私は北山さんのお父さんとほぼ同じ歳ですが、早くから後継者の決心をされて立派ですね。日本の企業は欧米よりも続く企業が多いと聞きます。島国で比較的争いが少なかったことや、農耕文化、また社寺の影響も強いからかもしれません。

北山 中学時代に後継決意

います。また間伐材を利用して

きる薪ストーブが、森林活用を通じて地域に役立てればよいなと思っっています。

明治の中頃から続く企業のパトンを受け継ぎ発展させていることへの思いを、お二

来ていたんでしよう。北山 祖父も父も結構厳しく、「仕事は見て覚える」とか「お客さんを第一に」とかうるさく言っていました。私は次男ですが、兄が「鉄より木の方がいい」と、家具職人

先人の築いてくれた風土、文化を継承し、これからもお互いに地域に根差しながら「百年以上企業」に恥じない展開を図っていきましょう。今日心強いお話をどうもありがとうございました。

11月12日、「ユニトピアさやま」で個人青年部、法人青年部、法人女性部の3部会合同講演会が開催されました。元高知県知事の橋本大二郎氏の生い立ちから現在までを、「家族が残してくれたもの」と題して講演いただきました。

橋本竜太郎氏とは、異母兄弟ですが、子どもが小さいときは、それを知らずに育ったそうです。

その頃、両親や兄らが、さりげなく交わす心遣いや、教育方針などを聞くにつけ、感銘を覚えました。

最後は、質疑の時間が無いにもかかわらず、ご対応いただき、帰りの時間が心配されましたが、ぎりぎりです、間に合ったそうです。

大阪国税局長表彰 山田國弘氏が受賞



大阪国税局の平成28年度納税表彰式が、11月1日大阪市中央区のシテイプラザ大阪で行われ、当日、柏原納税協会副会長の山田國弘氏に、永年納税協会の組織拡充・活性化に努めるとともに、申告納税制度の普及と納税道義の高揚に大きく寄与された功績により表彰並びに副賞が贈られました。

平成28年度 納税表彰式を挙

平成28年度納税表彰式が11月16日、ユニトピアささやまレイクホールで行われました。晴の受賞者は次のとおりです。(敬称略、順不同)

■柏原税務署長表彰
杉原 正義 篠山市魚屋町
西尾 和磨 篠山市呉服町
余田 亮一 丹波市氷上町

■柏原税務署長感謝状
篠山市商工会

■公益社団法人柏原納税協会
会長表彰
株式会社 大地農園
丹波市山南町

■近畿納税貯蓄組合総連合
会長感謝状
中村 幸司 丹波市山南町

株式会社 オオツキ
丹波市春日町
■大阪国税局長表彰
山田 國弘 篠山市沢田

平成28年度 納税表彰式



作文の朗読と尺八演奏で静かな感動を

表彰式後に茶話会

納税表彰式の中で全国納税貯蓄組合連合会長優秀賞を受賞された篠山市立西紀中学校細見佳世さんに「税についての作文(千二百万円)」を朗読していただき、出席者一同胸がいっぱいになりました。

表彰式後に茶話会を行い、オープニングでは、篠山市の長尾秀郎さんの尺八演奏を聞かせていただき、これまた、一同感動しました。

その後、お茶とお菓いで和やかな雰囲気の中、主催者と受賞者に、お祝いの言葉と受賞の喜びを一言述べていただきました。

締め括りは岸田納貯連会長にお願いしました。

県税だより 丹波県税事務所

個人事業税の申告について

所得税の確定申告または市民税・県民税の申告をされた場合は、個人事業税の申告があったものとして取り扱われますので、重ねて申告する必要はありません。

ただし、次の場合は、別に県税事務所に個人事業税の申告をしていただく必要があります。これらに該当するときで申告されなかった場合は、事業税の優遇措置（事業用資産の譲渡損失の控除等）が受けられませんのでご注意ください。

- ◆法人設立などにより事業を年の途中で廃止した場合
・申告期限……事業廃止の日から1か月以内
◆事業主の死亡により年の中で事業を廃止した場合で、廃止した年分に係る所得税の確定申告を行っていないとき
・申告期限……事業廃止の日から4か月以内

〈記載例〉

【所得税の確定申告書B第二表】

○住民税・事業税に関する事項

Table with columns for 事業税, 非課税所得など, 番号, 所得金額, 円, 損益通産の特例適用前の不動産所得, 円, 前年中の開(廃)業, 開始・廃止, 月日, 10月1日. Includes values like 650,000 and 250,000.

Table with columns for 所得税で控除対象配偶者などとした専従者, 氏名, 丹波花子, 給与, 円, 800,000.

【市町民税・県民税申告書】※市町により体裁が異なります

○事業税に関する事項

Table with columns for 非課税所得など, 番号, 所得金額, 円, 損益通産の特例適用前の不動産所得, 円, 事業用資産の譲渡損失など, 資産の種類, 損失額, 被災損失額(白), 前年中の開(廃)業, 開始・廃止, 月日.

①「所得税で控除対象配偶者などとした専従者」欄

事業主と生計を一にする配偶者や、15歳以上のその他親族で、その事業にもつばら従事しており、給与の支払いが実際にされている場合は、所得税の青色申告で、配偶者控除や扶養控除の対象とした親族でも、事業税では事業専従者にできますから、この欄に記載してください。

②「不動産所得から差し引いた青色申告特別控除額」欄

青色申告特別控除額を不動産所得から差し引いた人は、その額を記載してください。

③「事業用資産の譲渡損失など」欄

事業に使用していた機械、車両、備品などの事業用資産を、その事業に使用しなくなってから1年以内に譲渡した場合で、損失が生じたときにその損失額だけを記載してください。

また、白色申告書において、事業の所得の計算上生じた損失のうち、被災事業用資産の金額がある場合は、その金額を記載してください。

④「前年中の開(廃)業」欄

平成28年中に新たに事業を開始した人、または事業を廃止した人は、必ず記載してください。

目指そう! 特別徴収 100%実施

兵庫県と県内すべての市町は連携して、個人住民税の特別徴収を推進しています

●特別徴収とは、従業員の給料から個人住民税を天引きし、事業主が従業員に代わって毎月市町へ納入していただくものです。

●この制度は、地方税法及び各市町の条例の規定により所得税の源泉徴収を行うすべての事業主(給与支払者)に義務づけられています。

ご理解・ご協力をお願いします。

自動車の登録手続は忘れずに

★車を売ったり買ったりしたとき (新規・移転登録)



★新たに自動車をお持ちになる方は ナンバープレートのついていない新車または中古車を購入した場合は新規の登録をしましょう。 ナンバープレートのついている自動車を友人などから譲り受けたときは必ず移転の登録をしましょう。

★他人に自動車を譲渡したり、下取りに出す場合は 移転の登録をしましょう。 この手続を他人に委任した場合は、相手(買い手)の名義になったかどうかを必ず確かめましょう。

★車の使用をやめたとき (抹消登録)



★こわれて動かなくなっている自動車をお持ちの方は 一日も早く抹消の登録をしましょう。 これを怠るといつまでも自動車税が課せられることとなります。 抹消の登録をすれば翌月からの税金が返ってきます。

★住所などが変わったとき (変更登録)



★転居される方は 住所変更の登録をしましょう。 住民票を移したからといって車検証の住所は変更されません。

お問い合わせは…丹波県税事務所 課税第1課(電話0795-73-3746)まで

確定申告会場のご案内

所得税及び復興特別所得税、消費税及び地方消費税、贈与税の申告会場の開設日等をご案内します。

開設時間	相談受付時間	申告会場	所在地
2月13日(月)～2月23日(木)	午前9時～ 午後4時	篠山市民センター	篠山市 黒岡191-1
2月24日(金)～3月15日(水)		柏原住民センター	丹波市 柏原町柏原5528

(注) 土・日は開設していません。

申告会場では午後4時まで申告相談の受付をしておりますが、混雑状況によっては早めに(午後3時頃)相談受付を終了させていただく場合もございます。

なお、「申告書等の受付」及び「用紙の交付」は、午後5時まで行っております。

平成29年2月13日(月)～平成29年3月15日(水)の期間 柏原税務署内では申告相談を行いません

作成済みの申告書等の受付、納税、納税証明書の発行及び用紙の交付のみを行います。

※ 「平成28年分 決算・確定申告説明会」は、開催されません。

申告期限・納期限等

平成28年分

確定申告

申告所得税及び
復興特別所得税 ▶

申告期限・納期限

3/15(水)

(振替納税の場合)

振替日

4/20(木)

消費税及び
地方消費税 ▶
(個人事業者)

3/31(金)

4/25(火)

振替納税を是非ご利用下さい!

確定申告による所得税及び復興特別所得税の納期限は平成29年3月15日(水)です。申告書の提出後に、税務署から納付書の送付や納税通知等のお知らせはありません。納付には便利な振替納税を是非ご利用ください。

- ☆ 金融機関や税務署窓口に出向くことなく、指定口座から4月20日に自動的に納付!
- ☆ 納期限(3月15日)を忘れて延滞税を納めることもありません!
- ☆ 納期限(3月15日)までに「預貯金口座振替依頼書・納付書送付依頼書」に必要な事項を記載して、提出してください!

※ 既に振替納税をご利用の方(依頼内容の変更のない方)は、提出の必要はありません。

申告書は国税庁ホームページで作成できます

確定申告書等作成コーナー

こんなメリットがあります

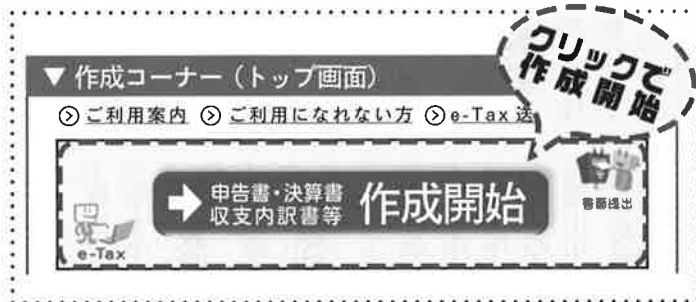

1 申告会場に出向く必要なし!

2 いつでも利用可能! (※)

3 自動計算機能!

4 前年データの利用可能!

※ 確定申告期間は24時間いつでも利用できます。

国税庁ホームページ

www.nta.go.jp

作成コーナー

検索

社会保障・税番号(マイナンバー)制度の導入について

社会保障・税・災害対策分野において、行政手続の効率性・透明性を高め、国民にとって利便性の高い公平・公正な社会を実現することを目的として、社会保障・税番号(マイナンバー)制度が導入されました。

平成28年分以降の所得税等の確定申告書には、

マイナンバー(12桁)の記載

申告書にはマイナンバー(個人番号)を記載する欄を設けており、申告者ご本人や控除対象配偶者、扶養親族及び事業専従者などのマイナンバーの記載が**必要**です。



本人確認書類の提示又は写しの添付

マイナンバーを記載した申告書を提示する際には、申告者ご本人の本人確認書類の提示又は写しの添付が**必要**です。

※ 控除対象配偶者、扶養親族及び事業専従者などの本人確認書類は**不要**です。

が必要になります。

- 【本人確認書類の例】 例1 マイナンバーカード
 例2 通知カード+運転免許証、公的医療保険の被保険者証 など

マイナンバーカードを利用して、ご自宅等のパソコンから e-Tax で送信する場合は、本人確認書類を別途送付する必要はありません!

詳しくは、国税庁ホームページ「社会保障・税番号制度<マイナンバー>」
<http://www.nta.go.jp/mynumberinfo/index.htm> をご覧ください。



ご不明な点等はまず電話で確認!

【確定申告書等作成コーナーの操作方法】 e-Tax・作成コーナーヘルプデスク ▶▶▶ **0570-01-5901**

【マイナンバーに関するお問合せ】 マイナンバー総合フリーダイヤル ▶▶▶ **0120-95-0178**

【税務相談などのお問合せ】 柏原税務署 ▶▶▶ **0795-72-1130** (自動音声でご案内しております。)

※お問合せ先の受付時間等の詳細は、国税庁ホームページでご確認ください。



中学生の「税についての作文」

全国納税貯蓄組合連合会優秀賞

- 西紀中学校 細見 佳世
- 兵庫県納税貯蓄組合連合会会長賞
- 和田中学校 浅井 千代
- 市島中学校 荻野日菜子
- 柏原中学校 吉住 結奈



税の作文表彰伝達

柏原税務署長賞

- 篠山中学校 穴瀬 乃愛
- 水上中学校 松田 梨瑚

丹波県民局長賞

- 今田中学校 橋元 南旺

柏原納税貯蓄組合連合会会長賞

- 和田中学校 黒田 唯央
- 柏原中学校 坂瀬 なぎ
- 水上中学校 田中 美羽
- 山南中学校 原田 采音
- 篠山中学校 戸次 咲恵

◎学校感謝状

全国納税貯蓄組合連合会会長感謝状

- 丹波市立 市島中学校

小学生の「税に関する書道・ポスター」

ポスターの部

兵庫県納税貯蓄組合連合会会長賞

- 南小学校 岡崎 紅彩
- 崇広小学校 本田 琴香
- 芦田小学校 蘆田あおい

- 進修小学校 谷口 琴美
- 城南小学校 議員 咲良

柏原納税貯蓄組合連合会会長賞

- 船城小学校 山中 羽姫
- 篠山小学校 酒井 唯花

書道の部

兵庫県納税貯蓄組合連合会会長賞

- 佐治小学校 中尾 真菜
- 春日部小学校 能勢翔太郎
- 城南小学校 大久保 倅
- 城北畑小学校 森 渚紗
- 進修小学校 山本 心南
- 大路小学校 細見 建心

柏原納税貯蓄組合連合会会長賞

◎学校感謝状

- 八上小学校 新家 礼響
- 和田小学校 藤原 心
- 吉見小学校 栗野 浩太
- 黒井小学校 清水 優菜
- 春日部小学校 足立 風薫
- 味間小学校 林 愛実
- 崇広小学校 谷口 小雪
- 城東小学校 中野 佑香
- 城北畑小学校 小林 和真
- 三輪小学校 高見 亮佑

◎学校感謝状

柏原納税貯蓄組合連合会会長感謝状

- 丹波市立 久下小学校
- 丹波市立 神楽小学校
- 丹波市立 前山小学校
- 丹波市立 鴨庄小学校
- 丹波市立 春日部小学校
- 丹波市立 大路小学校
- 丹波市立 進修小学校
- 丹波市立 船城小学校

全国納税貯蓄組合連合会優秀賞作品

千二百万円

篠山市立 西紀中学校3年 細見 佳世



「おはようございます。行って来ます。」

「行ってらっしゃい。」

「帰りました。」

「お帰り。」

毎日、通学路で出会う人に見え、毎日挨拶しないといけな... 『挨拶しなさい。』と言われるけど毎日のことだからええん

私が小学校に入学したとき

にもらった教科書にはすでに書かれていました。その時は何も感じませんでした。高校入試や将来を考え始めて、考えさせられるものがありました。近所のおじさん、おばさん、両親、祖父母などみんなが納めてくださっている税金で教科書を提供してもらっています。教科書だけでなく、学校も税金で建てられています。私は家から学校までが遠いので市の方から定期をいただいています。この定期も税金で賄われています。他にも、色々な事に使われています。病院にいても、

「今日のお支払いはありません。お大事に。」と、言われお金を払わずに帰ります。中学校を卒業するまでは市が払ってくれるそうです。これも、税金からです。

そう考えると、私が大きくなって、社会に出て世の中に貢献できるようにするまでに一体どれくらいの税金をつかうのでしょうか。ざっと計算してみると、教育費だけで高校卒業までに千二百万円の税金が使われています。果たして、私にそれだけの税金を

使ってもらって、日本の国を担える人になるのだろうかと考えさせられました。国民の皆さんが納めて下さった税金で大きくしてもらっているようなものです。だから、

「おはようございます。皆さんのおかげで今から学校へ行かせていただきます。」

「皆さんのおかげでただ今、学校から帰りました。日本の

国を担えるように勉強してきました。」

のみじかくなった挨拶のように感じました。

まだまだ、私の勉強は続きます。皆さんが納めて下さった税金を決して無駄にすることの無いよう、将来、日本の国を担えるように頑張っ勉強に励みたいと思います。

兵庫県納税貯蓄組合総連合会長賞作品

メリット・デメリット

丹波市立 和田中学校3年 浅井千代

「税ってなんで必要なんだろう」そんな事を思ったことはありませんか？私は正直、今まで何度も思ってきました。私が初めて税にふれたのは、小学校の遠足のお菓子を買いに行った時のことです。ちゃんと計算して買ったつもりなのに、レジに行くとなぜか少し高くなる。当時税について何も知らなかった私にとっては、なんか損してる…。それ

しかし 中一の春、私が税

「税ってなんで必要なんだろう」そんな事を思ったことがあります。8%への増税です。私は初め驚きました。「えっ!?!なぜ?なぜ増税なんてするの?」そして、私は少し税金の使い道について調べてみました。調べてみると、医りょう費・学費・警察・消防…。私たちの生活のあらゆる面で税金が使われていることを知りました。

税金は好きですか?そんな質問をしたら何人の人が「はい」と答えるでしょうか。税

金をはらったたら、メリットがたくさんあるのは知っています。税金は必要なものだとも思います。でも私は、税金が好きですか?と聞かれると正直、「嫌い」と答えます。なぜなら、いいものだと分かっているのに、やっぱり高いお金を払うのは気がすまないからです。

しかし、そんな私の考えを一変させる出来事がおこりました。アメリカでのホームステイ中の出来事です。ちょうど、わたしのホストの女の子と税について話をする機会がありました。私は彼女に税金についてどう思うか たずねてみました。すると彼女は迷いもなく「私は税金が好き」と言いました。わけを聞くと「税がふえれば増えるほど学校に行ける子どもたちが増えて、世界が平和になるから。」と彼女は言いました。たしかにその通りだと思えます。その後、彼女は税金のメリットについて、たくさん話してくれました。例えば、学校がきれいなるとか、医りょう費が無料になるとか。そう話す彼女はとても生き生きしていて、

なぜだか分からないけどすごくかっこよく見えました。と同時に、それまで値段が高くなるからという理由だけで税金のことを悪く思っていた自分が少しはすかしと思えました。

私は今まで、税金のデメリットの部分にばかり気をとられ、メリットの部分に重心をおいたことがなかったのかもしれない。

今、税金が嫌いな人、税金というもののデメリットだけを見るのでなく、少し見る角度を変えてみてください。そうすればきっと少しだけ税金のことが好きになるはずです。



柏原優青会 定期総会開催

芦田こんにやく店 芦田伊佐雄

秋晴れの十一月十八日、柏原優青会の定期総会を、会員十五名、来賓五名、事務局二名の総勢二十二名の出席者で、丹波市氷上町の大和様で実施致しました。

最初に、由良専務の司会の元、議案は全て可決承認されました。本年度は、優青会設立三十周年となり、九月に記



に終了となりました。

29年 株式市場見通し

株タカハシ 高橋輝宏



アメリカ 大統領選の混乱により、日経平均は1万6250円まで一気に下げましたが、そこから勢いよく反発し1万8000円を超えて来ましたが、ほぼ全ての専門家の「超円高時代の到来！」「暗黒時代へ突入」という様な悲観的な専

門家の予想は一掃され、トランプバブルといわれる位の上昇を見せています。アベノミクスの上昇に乗れなかった人もこれからはチャンスかも知れません。2017年は相場場になるかも知れない兆しがあります。アメリカNYダウも史上最高値を更新しており、市場のエネルギーである売買代金も連日増え続けています。

日経平均はアベノミクスが始まって以来の高値2万9520円を超えてくるかも知れません。とはいえ、まだまだ始まったばかりですし、その兆しが見えているだけです。もちろんロスカットの準備を常に考えておく事も、重要です。過去の西年の成績は5勝1敗で上昇しています。

今年の日経平均株価は2万5000円を超えてくる展開となるものと思われまます。今年の株式相場はおおいに楽しみになってきましたね。

最古の登窯の修復を終えて

(前号の続き)

大熊薫 大上 巧

築窯から120年間焼き続けてきた登窯は経年劣化に加え先の大震災でより傷みが酷くなっていました。昔は複数の窯元が共同で保有し維持してきた40mをこえる登窯は今3基が残るのみとなっています。最古の登窯も一窯元が焼き続けていましたが9室ある中の2〜3室しか使っておらず上のほうは雨風を防ぐ屋根もなく丹波独特の「はちの巣」と呼ばれるところも無くなっており窯全体がいつ壊れてもおかしくない状態でした。そんな窯を何とかしたいと話し合っていた時に陶芸美術館の新しい館長さんから修復して蘇らせられないかと相談を受けました。私共も即共感し即準備にとりかかりました。この窯がなぜ重要なのか、それは県の有形民俗文化財である。築窯技術が国の「記録作成等の措置を講ずべき無形文化財」に選択されている。今やらないと技術を知っている人がいなくなる。...

福祉制度推進部会活動報告

福祉制度推進部会委員
（銜宝魚園） 田 中 義 治



平成二十八年十一月十一日、丹波市柏原「喜作」にて福祉制度推進部会が開催されました。

冒頭、小田垣博三納税協会長そして吉住俊一福祉制度推進部会長、のご挨拶から始まり、その後、大同生命保険㈱、A I U損害保険㈱それぞれの担当の方から経営者大型保障

制度についての制度説明、平成二十七年進捗実績報告と平成二十八年度の進捗計画の進捗状況の説明をいただきました。

丁寧な説明を聞かせて頂く中で感じたことは、我々推進部会委員が両社の保険の優れた部分や、会員割引等のメリットをまだまだ会員様に伝え切れていないのではないかと？その為にも推進部会に新しい委員を加えて、少し違う目線で進捗活動を広げることが必要でないか？等の意見が出ました。

その後の意見交換会では、旬の食材を盛り込んだ喜作さんの会席料理を頂きながら有意義な意見交換会となりました。

部会として今後も協会員皆様、そしてご家族従業員皆様の安心安全を最重要視した推進活動に取り組んでいきたいと考えております。

税 金 ク イ ズ

問1 所得税がかかるものはどれでしょうか？

- ①ノーベル賞の賞金 ②クイズの懸賞金 ③宝くじの当せん金

問2 世界には様々な税金があります。次のうち、実際にはない税金はどれでしょうか。

- ①ソーセージ税 ②ポテトチップス税 ③ソーダ税

問3 消費税のような「付加価値税」は、世界150カ国以上の国にあります。では、消費税(付加価値税)の標準率が一番高い国はどこでしょうか？

- ①日本 ②アイスランド ③ハンガリー

答 と 説 明

問1 答は ②クイズの懸賞金 です。

クイズの懸賞金は一時所得にあたり、所得税がかかります。

①のノーベル賞の賞金(ノーベル基金から交付される金品)は、所得税法第9条の規定により「非課税所得」とされ、税金はかかりません。

③の宝くじの当せん金は、当せん金付証券法という法律によって税金はかかりません。

問2 答は ①ソーセージ税 です。

②のポテトチップス税はハンガリーで2011年9月に導入されました。

③のソーダ税はフランスで2012年1月に導入されました。

いずれも「国民の健康を守る」ことを名目に導入され、塩分や糖分を多く含む飲料に課税することで、肥満や高血圧などの予防と税収増加の一石二鳥を狙ったもののようです。

問3 答は ③ハンガリー です。

ハンガリーは2016年1月現在27%の税率で、世界で最も高くなっています。

①の日本は8%、②のアイスランドは24%の税率となっています。なお、日本では平成26(2014)年4月から8%になりました。ちなみに、スウェーデン、デンマーク、ノルウェーも25%と高い税率ですが、これらの国では社会保障が特に充実しています。

第9回青年の集い北近畿大会

11月25日、第9回「青年の集い」北近畿大会が舞鶴市で開催されました。

舞鶴市総合文化会館では、はじめに、ウエルカムセレモニーとして、海上自衛隊舞鶴音楽隊による演奏が3曲あり、北近畿（舞鶴）を印象付けるものでした。

第1部の講演会では、カレハウスCOO荻番屋の創業者、宗次徳二氏より「繁盛させたければ、お客様の声を聞け」と題して、ご講演がありました。

幼少期を孤児院で過ごしたという生い立ちから、カレハウスCOO荻番屋を1200店舗超展開するまでを、駄洒落混じりでお話され興味深く聞かせていただきました。第2部は、赤レンガパーク5号館で意見交換会が開催され、



丹波市在住のソプラノ歌手大槻朱里さんの歌声で始まり、参加者は、聞き惚れていました。

ただ、北近畿ブロックの青年部が、当番だったことから、意見交換会には、参加できませんでしたが、柏原納税協会青年部は、個人・法人それぞれ別会場で意見交換（打ち上げ）を行い、互いにねぎらいました。

スタッフとしてご協力いただきました個人青年部、法人青年部のみなさま、本当にありがとうございます。お疲れさまでした。

経営者大型総合保障制度のご加入企業の拡大に向けて

広げよう

納税協会の輪

運動実施中!

納税協会の経営者大型総合保障制度
広げよう
納税協会の輪



DAIDO 大同生命保険株式会社

姫路支社 小野営業所/兵庫県小野市中町323-3 (田中第2ビル3F) TEL 0794-62-3301



AIU 損害保険株式会社

神戸支店/兵庫県神戸市中央区小野柄通3-2-22 (富士火災神戸ビル4F) TEL 078-570-4300

法人青年部 管外研修

篠山西支部長 兵庫ケーブル(株) 園 田 真 也



本作るのに240工程ほどあるそうです。その1本1本をレーザー加工し部品として仕上げる技術を学びました。2件目は(株)アイビス高島様を訪問しました。ここでもメガネ作りの

様々な機械がたくさん並び、細かな部品を丁寧に加工されている様子を視察しました。最近は若者離れや外注が少なくなった事で内製化も

11月25日の第9回「青年の集い」北近畿大会に併せ、11月24日、福井の地にて管外研修会を実施しました。鯖江市

といえはメガネの産地であり、フルヤ工業(株)の降矢社長の紹介でメガネ加工会社2社を視察しました。

まずは(株)ケイテック、(有)エルテック様を訪問し、様々なレーザーマーキング加工を視察しました。鯖江市にはメガネに携わる会社が約600社ほどあり、メガネの工程は1

個人青年部 管外研修

篠山東支部副部長 インダ管工 石 田 久 登

11月25日第9回青年の集い北近畿大会・個人青年部管外研修に参加して来ました。第一部では、海上自衛隊舞鶴音楽隊の演奏があり、講演会では、講師にCOCO壺番屋創業

者宗次徳二氏による「繁盛させなければお客様の声を聞け」として行われました。生徒間もなく孤児院に預けられ、中々ハードな少年期をおくられた方で、その中で自

進み、苦勞されているお話も伺うことが出来ました。その後、意見交換会を実施し、充実した有意義な一日となりました。

法人青年部 経営研修会 中小企業のための メンタル管理学ぶ

篠山東支部長 ささ一被服(株) 長 尾 秀 郎



10月28日柏原納税協会に於いて、「中小企業のためのメンタルヘルス対策セミナー」と題した経営研修会を行いました。いま、労災は「事故・

然と人に対する感謝の気持ちを持ち続けること、何事にも明るく良いほうに捉えながら生きる事が大切だ等熱弁を振るって頂きました。

その後、場所を「一天張屋敷」さんに移して意見交換会を行いました。12名でカウンター席に座り美味しい料理をいただいで大満足し有意義な楽しい時間を過ごせました。

災害型」から「疾病型」へ変化しています。長時間労働による過労死、精神疾患、セクハラ・パワハラ被害等のため、従業員のメンタル管理も重要で、ストレスチェックの実施も法制化」されています。

従業員の健康は経営者の責任であり、多額の賠償金を払わなければならない場合もあります。また、従業員の健康は企業の業績にも大きく影響します。よって社員の心の健康の対策を常にする必要を感じました。意見交換会は、田舎屋で講師先生と行いました。

納税協会から 会員様へのお願い!

会員様で、住所(所在地)や個人事業者の方が法人組織にされた場合、代表者変更の場合などございましたら、速やかに納税協会へのご連絡をお願いいたします。

法人女性部管外研修

春日支部 サンウエキ㈱ 植木 時子

落ち葉が晩秋の風に舞う10月24日、法人女性部管外研修会が開催されました。

参加者25名、篠山8時30分に出発し、目的地福知山市長田野工業団地にある武田ヘルスケア(株)へ10時頃到着しました。

最初に研修室にて会社内容の説明、「すべての人々の健康のために」



七工場(小分・包装工程)を見学しました。厳格な品質管理体制の基、瓶工程、PTP工程、保管・配送まですべてロボットが活躍しています。製造を支える各種用役機器のメンテナンスが大変だろうと思われました。

会員の中からもベルトコンベアーに乗り送られてくるアリナミン

A「この葉飲んでる」とガラス越しに製品になっていく様子に真剣に見入っていました。昼食は「町屋ダイニングゆらり由良川店」で季節の料理に舌鼓、和やかな雰囲気の時を忘れるほどでした。

次の研修場所は「あやべグンゼスクエア」です。グンゼ博物苑、あやべバラ園、道光庵を見学し帰路に着きました。こんな近場で素晴らしい企業を見学出来た事、良かったと思います。ありがとうございました。

法人女性部 税務研修会 中小企業のための メンタル管理学ぶ

青垣支部 (有)アダチ 足立 幸子

10月19日秋空で気持ちのよい午後のひととき納税協会の議室於て、柏原税務署長前田正雄氏をお招きし法人女性部税務研修を開催致しました。東京で新人税務官の教官、そして大阪での税務署勤務と広域に渡り勤められたタマモノ世界の税状況、日本の現状将



来どのように移行するのか(人口減や国債の今後の価値観)等々。日本の今後の税収からなる社会福祉や、生活のありようとグローバル社会を見つめ直す事の重大さ、税負担が有ってこそ、日々の福祉や環境が守られると面白い笑いの中で求める事と税負担は等しい事に気付かされる濃密な数時間を過ごしました。

「税金クイズ」に 多数参加!

丹波の森フェスティバル

本年度は、開園20周年を迎え、「ふれあいの祭典」丹波ふれあいフェスティバルの一環として、開催され、丹波の森フェスティバルに丹波地区税務協議会(柏原税務署、丹波県税事務所、篠山市、丹波市、柏原納税協会)も参加しました。

納税協会役員を含む出席者らの協力のもと、公益社団法人柏原納税協会名入りのティッシュペーパー、税の小冊子などを配布するとともに、税のふれあいコーナーへ誘導し、税金クイズに多数の方に挑戦していただきました。

クイズ正解者には、「柏原納税協会」のロゴ入り手提げ袋を進呈し、たいへん喜ばれました。

税のパネル展示や、税金クイズでは、税知識が増えたと好評でした。

また、はばたんの着ぐるみも人気で、一緒に写真撮影をする人も多くみられました。



町原市柏原
丹波新聞社
小田恵美子
昭和20年生

明けましておめでとうござ
います。自分では猫年と思っ
ていたのに。年女ですと。夫
の実家の家業を継ぐべく、一
緒に帰郷して20年。その時か
ら未知の総務を担当していま
す。ここまで来られたのも、
読者の皆様と、夫の亡き両親
や、社員のお陰です。納税協

会にも入れていただいで、
日々ワクワクです。

厳しい時代ですが、丹波地
方の情報発信の源として、社
員一同切磋琢磨し、皆様に愛
され続けたいと思います。ど
うぞ、宜しくお願い致します。

私は大好きな猫の追っかけ、
俳句も勉強してみたいです。
能楽も続けたい。

万歳のかめにささげや
花の春 捨女



町原市今田
山五陶勝窯
市野 勝
昭和20年生

明けましておめでとうござ
います。
丹波焼の窯元の長男として
生まれ、高校卒業後家業を継

いで54年の歳月が過ぎ去ろう
としています。そして、今は
4人の孫たちの成長を楽しみ
に家族と共に精一杯土に向か
い仕事に励んでいます。平成
26年には、「瑞宝単光賞」を
いただき、多勢の方々から
祝福され、感動したことは生
涯の思い出として、一生忘れ
る事は出来ないでしょう。私



町原市柏原
土田商事
土田博幸
昭和32年生

あけましておめでとうござ
います。

自分が一番ビックリなので
すが還暦の歳になりましたた
(笑)。

この間、納税協会ではたく
さんの素晴らしい先輩に恵ま
れ、たくさんのことを教えて
頂いたことに深く感謝してい
ます。

微力、非才を自覚しつつも、
自分にできることや自分の役
割について考える時、「夢見
ることを忘れた時に、その人
の青春は終わる」という劇作

も今年で年男の72歳。これか
ら健康に気をつけ、家族や
支えて頂いている回りの人達
に感謝をしながら、仕事にも
精を出して行きたいです。ま
た、昔の仲間との交流も深め、
時間をつくって夫婦で旅行で
も出来ればと考えています。
皆様のご健康とご多幸をお
祈り申し上げます。

家の倉田百三の言葉を胸に、
もうしばらく頑張ろうと思ひ
ます。
本年もご指導の程よろしく
お願い申し上げます。



中野市
ホロンピアホテル
山下由晶
昭和44年生

明けましておめでとうござ
います。早いもので4度目の
年男を迎えることとなりまし
た。

高校を卒業後、地元を離れ
神戸へ。27歳の時に家業を継
ぐべく帰郷、同年結婚をして
21年が経ちました。お陰様で
家族皆健康に生まれ、円満に
過ごさせていただいております。

商売も決して順風満帆とい
うわけではありませんが、地
域の皆様を支えられてなんと
か二代目の責務を全うさせて
いただいております。これか
らもコツコツと皆さんに愛さ
れる店づくりを励んでいきたく
と思います。今年も宜しく
お願い申し上げます。

新入会員の紹介
平成28年10月より
平成28年10月まで

個人

◇阿形 雄之進
篠山市杉
阿形税理士事務所
税理士

以前、柏原税務署勤務の際、
お世話になりました阿形です。
第二のふる里、丹波篠山に
帰ってまいりました。
これまでの経験を生かし、
少しでも皆様のお役にたてる
よう頑張ります。よろしくお
願いいたします。

会員募集中!!

年会費 個人:3,000円
法人:資本金等によって
変わります

お申し込み・お問い合わせは事務局まで

※会員の皆様には、入会のおすすすめを
お願いします

百年企業紹介

小島板金工作所

篠山市河原町二九

代表 小嶋康嗣

私が実家の小島板金工作所に帰ってきて、十四年になります。創業してから百年以上たっていると聞いておりましたが、私には、ピンときません。昔は、カンテラ、灯ろう、米缶、バケツ、銅トユ等、炭をおこして、半田付けをして、すべて手作りで作って売ったり、現場に行って加工取付等をしていただけました。ま

た、戦後は材料がなく、大変こまったそうです。

曾祖父や祖父の時代もまだ、平板をたたいて、平桶や丸桶等作って取付けていました

父の時代からは、桶などさまざまな製品が出来てきました。当店でも製品を加工する機械を少しずつふやして行きました。わたしの中高生の頃には、父の仕事の手伝いを、していたことをおぼえています。

時代と共に新しい材料や工法が出てきますが、日々勉強をして、お客様の大切な家を



丁寧に施工させていただいています。屋根、壁、桶工事など、ご用命がありましたら宜しくお願いいたします。

(有)メイヤク

明治屋薬局

丹波市青垣町佐治六・一

代表取締役 足立義雄

当店は明治30年頃に先々代が佐治商店街でお酒の小売業を開業したのが始まりで多くのお客様で賑わっていたそうです。

その後、薬剤師の先代が昭和22年に薬局に衣替えし、結婚して神戸から来た母とともに二人で頑張っていました。当時は薬だけでなく雑貨品、本、文具、酒等も置いて、丁度、今のドラッグストアのように多種類の品を販売していました。

昭和63年に東京、大阪、神戸の保険薬局や漢方薬局で経験を積み、私と妻が薬剤師と



大きく3つの要素があると考えます。

1 医師が診察して処方を決め、薬剤師が薬を調剤して患者さまに薬の説明をして正しく飲んでいただき、病気を改善させることです。

2 軽い病気は自己治療で薬を飲む時に適切にアドバイスして症状の改善を図ることです。(セルフメディケーション)

3 病気の予防です。人間には本来、自然治癒力がありそれを上げるにより重い病気になり難く、なっても早く治ります。それには、予防と養生、食事、運動、生活習慣などを整え、それでも足りない方は天然自然薬をお勧めして元気になり喜んで頂いております。

日本は超高齢化社会に突入しています。当薬局は『元気で長生き』のお手伝いをしていきます。

薬局の使命は、『医薬品を通じて地域の皆様の健康に奉仕することです。』それには

芦森工業(株)

篠山市西町四〇・二

篠山工場長 岡本正史

芦森工業(株)は明治11年(1878年)創業で、2018年に創業140周年を迎えます。自動車用シートベルト・エアバッグ・消防用ホース・各種産業用資材・地下埋設管補修システム(バルテム)等

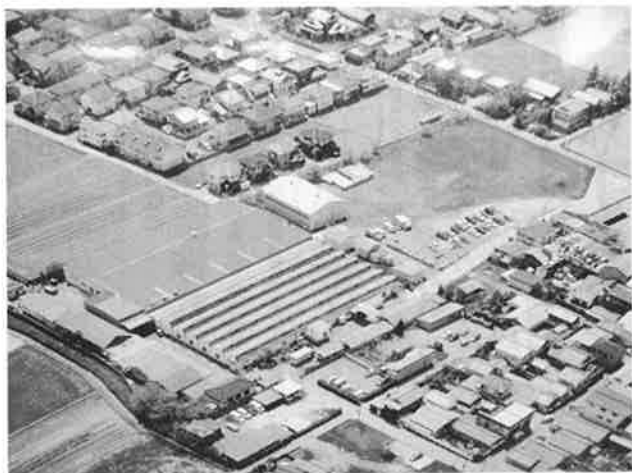

の研究・開発・製造・販売を行っております。

篠山工場の建物内、第一工場は、昭和10年に設立された篠山製絨場の物で、その後、昭和16年に東洋紡(株)が(株)篠山製絨場を買収したのち、昭和25年に東洋紡(株)から芦森工業(株)が買い上げ、正式に芦森工業(株)篠山工場となりました。当時は、従業員119名、製紐機478台・細幅織機1

20台で操業を開始しました。芦森工業(株)の中でも一番古くからあるのが篠山工場です。現在46名の従業員で、消防用ホースのジャケットやエアローラー等の輸送機器等の製造をしています。部署によっては二交替や三交替での操業をしており、年に1回組合と協賛で納涼祭を開催したり、年末には篠山

工場全体で忘年会を開催したりリフレッシュしながらコミュニケーションを図り日々の業務に取り組んでいます。

これからも法令を順守し、「社会に貢献するべく、全社員丸となって努力していきますので、今後とも宜しくお願ひ申し上げます。(社は、一、信用を重んじ堅実を旨とする。二、人の和と開かれた心で活力ある企業を築く。三、創意を生かし、社業を通じて社会に貢献する。)

有)小西のパン

篠山市魚屋町二・三

取締役 小西隆紀

神戸で初代小西記一郎が、古川岩太郎中佐(後の篠山町長)に誘われ、連隊創設間もない篠山の地に商いの拠点を移したのが、明治四二年。以来百余年、当社は時代の潮流に翻弄されながらも、パンづくりという軸はそのまま



応を迫られました。

そこで平成十一年、観光客の目を引くよう、古民家の意匠を前面に出した店構えに。商品も、黒豆パンほぼ一本に絞り、人気を博しています。お陰様で、現在もなんとか商いを続けさせていただいております。

今後、「時代の変化」を見据えながら、四代にわたりお世話になった篠山に少しでも恩返し出来るよう、精進いたします。

に、商いのやり方を変えることで乗り切っていました。陸軍御用達としての商いは、敗戦とともに振り出しにもどり、復興期〜高度成長期は、学校給食用パンを主に商いを展開して参りました。しかし、昭和五十年代に入ると、米飯給食の導入や、少子化が懸念され始め、給食事業にも陰りが。この頃には、新たな展開として、F.Cに加盟、「焼き立て」に活路を求めました。平成に入り、「焼き立て販売」も普通のものとなり、競争の激化や消費趣向の多様化等々の課題に直面し、その対



百年企業紹介

謹賀新年

平成29年元旦

(順不同)

電話(0795)7210217

一葉喜心(いっかきしん)
皆様の想いのひと時を彩る
御菓子一つ一つを作ることに
喜び・感謝を忘れない
明正堂の心です

明正堂

岡林写真館

株式会社 オカバヤシ
代表取締役 岡林 利幸

丹波市柏原町柏原一七〇
TEL 0795-7210144
FAX 0795-7210144
URL http://www.okabayashi.jp
E-mail okabayashi@okabayashi.jp

株式会社 タカハシ

代表取締役 高橋輝宏

〒669-3309 兵庫県丹波市柏原町下小倉302
TEL 0795-7210144
FAX 0795-7210144
URL http://www.takahashi.co.jp
E-mail takahashi@takahashi.co.jp

プラスチック成形
TK樹脂株式会社

代表取締役 亀井忠司

〒669-3305 兵庫県丹波市柏原町下小倉四九七
TEL (0795) 7210144
FAX (0795) 7210144
E-mail tk@tk-resin.jp
〒669-3305 兵庫県丹波市柏原町下小倉四九七
TEL (0795) 7210144
FAX (0795) 7210144
E-mail tk@tk-resin.jp

丹波 花作 kisaku

丹波市柏原町柏原77-1
電話 0795-72-1044
http://www.tanba-kisaku.jp
◆定休日/月曜日・日曜日の夜
※変更になる場合もあります。

和田製杖 株式会社

〒669-3131
兵庫県丹波市山南町谷川11548番地
TEL 0795-77-3169(代)
FAX 0795-77-3141
E-mail: wadaseizai@nifty.com

マービテック 株式会社

〒669-3153
兵庫県丹波市山南町前川350
TEL: (0795) 76-0463
FAX: (0795) 76-1915
E-mail: it-project@marvytech.co.jp
URL: http://www.marytech.co.jp/

ナチュラル・ペットフード
鹿の匠 丹波

株式会社 EGサイクル

お米・ガス・上下水道工事
水まわりリフォーム工事

株式会社 天川屋

〒669-3157 丹波市山南町和田205
TEL (0795) 76-0082
FAX (0795) 76-0207

ドコモショップ丹波柏原店
TEL (0795) 7310180

ドコモショップ丹波篠山店
TEL (0795) 5901252

株 広初サービス

兵庫県丹波市氷上町新郷九三(代)
TEL (0795) 821174
FAX (0795) 821174

カーライフの総合サポート
太田自動車(株) (有) タイキ レンタカー事業部

丹波市氷上町上成松182-1
TEL 0795-82-1404
FAX 0795-82-0304
http://www.jidosya.net

HKC 林勝博
コンサルタントオフィス

ファイナンシャルプランナー
代表 林勝博

西脇市西脇885-175
シティオ西脇102
TEL: 0795-38-8123(代)
FAX: 0795-38-8122
E-mail: info@fp-hayashi.jp
URL: http://www.fp-hayashi.jp

ルミエール タカセ

あなたの街の
でんきやさん

丹波市山南町谷川
TEL 77-0104
FAX

御菓子司 三喜屋

丹波市山南町岡本84-2
TEL (0795) 77-0131
FAX (0795) 77-2341

お菓子とお茶とお花の店
谷甲賀堂

兵庫県丹波市氷上町成松
TEL 0795-82-1168

タクシ-の御用命は
代行運転
氷上交通(株)

9Pジャンボタクシー

本社/丹波市氷上町石生2305-8
☎(0795) 82-6644

大和

(有) 大伸急行(有)
大伸観光(有)

丹波市氷上町氷上二〇番地
TEL (0795) 821156(代)
FAX (0795) 821106(代)

保険のことなら何でも
三井住友海上
三井住友海上あいおい生命
保険事務所
リライアンス

丹波市氷上町稲畑231
☎0120-40-2545

まちのホットステーション
ローソン
青垣町小倉店

丹波市青垣町小倉
Tel 80-5820
Fax 80-5822

新築・リフォーム
株式会社 栄建

兵庫県丹波市柏原町母坪344
TEL 0795-72-0223 FAX 0795-72-0228

一般建築用材製造販売・建築請負業
宅地分譲販売・山林再生事業

山林をクリエイティブに
株式会社 木栄

代表取締役会長
足立 栄逸

本部
〒669-3821
兵庫県丹波市青垣町検査323-3
TEL: 0795-87-5217 FAX: 0795-87-5446
http://www.mokuei.co.jp

自動車用コントロールケーブル製造組立
丹波ケーブル(株)

代表取締役 足立喜信

丹波市青垣町山垣二二一七
TEL 88101316
E-mail: gyomu@tanba-cable.jp
http://www.tanba-cable.jp

建築板金
田辺板金工作所

〒669-3633
丹波市氷上町御油131-2
TEL&FAX 0795-82-8401

柏優会

海外研修でタイ訪問

榎オツキ 大 概 祥 三

去る11月3日から6日にかけて、タイ王国を訪問しました。10月に国王が崩御、自粛ムードの中、行けるか不安でしたが、観光客は受け入れるという事で、予定通り挙行されました。

研修は、フルヤ工業さんと東証一部上場で、日本の容器業界最大手となる東洋製罐さんを視察しました。まず、東洋製罐さんは、元々は缶詰の缶や飲料の缶容器を製造されたのがスタート。世の中が変動する中、容器会社という方針の下、プラスチック容器を手がけられ、一部の取引先とは、中身の充填作業まで受託される等の変遷を重ね、子会社66社で、容器業界世界第7位になったとの事。製品は、町ぐるみ健診の大腸検査容器やキューピーマヨネーズ、練りわさびの容器等、目にした商品がたくさんありました。約200m×200m建屋が



柏優会海外研修 東洋製罐

4つあり、1棟だけの見学でしたが、5Sが徹底されていた、基本が大事である事を気づかせて頂きました。フルヤ工業さんは、業績もオープンにして頂き、中身の濃い研修を開催して頂きました。工場が初出荷を済ませたところで大洪水に遭われ、1年半の操業停止。その間、正社員の給与は70%で工場内の片付け。『タイ人は地道に良

く働くので助けられました』と現地社長の話。国の方針で、水害補償もあり、見事に復活。実質再開をされた2013年度からは、順調に業績を伸ばされています。また、タイの外国企業に対する税制優遇は、設立後7年間は、毎年投資した額以内の利益であれば法人税は免除。(現在は制度廃止) 自助努力は勿論の事、この仕組みも有効活用され、本年6月、第2工場を開設。工場内は、東洋製罐さん同様、5Sの徹底と従業員さんは細かい作業を黙々とされながらも、笑顔で迎えて頂き、従業員教育の大切さを学びました。

観光は、菩提樹に包まれた仏頭がある事で有名なマハタート寺院と日本人村を訪問。ビルマ(現在のミャンマー)人は、勝利の証に仏頭の頭だけを持ち帰ったそうで、胴体だけになった仏像が数多く列んでいるのを見て、何とも言えない気持ちになりました。只、『頭のない仏像の上に、自分の頭を置いて写真を撮るような事はしないで下さい。』という日本語の注意書きには、日本人が悪戯をしたようで、少々残念な気持ちになりました。

日本人村は、山田長政が、国王の信任を得て貿易商になり、ヨーロッパ日本までの橋渡し役として、アユタヤ地区の繁栄に貢献された事、日本が鎖国されるまで、多くの日本人がいた事が展示してありました。世界を変えるほどの活躍をされた人の力があるから、現在の日本があり、親日国が存在している事に感謝です。3日目は、ゴルフと疲れを癒やすマッサージを受け、6日に無事帰国。今回は、初日の離陸で滑走路が混み、30分遅れ。着陸も混んでいて、さらに30分遅れ。夕食に向かう道中も大渋滞で、20分の道のりが1時間20分。帰国は、使用機材の到着遅れで、2時間遅れの出発。移動時間の遅れに疲れましたが、2日目の夕食には、別団体でタイに来られていた篠倉さんと合流する等、充実したひとときでした。今回も企画に尽力頂いた降矢さんに感謝申し上げます。来年は、参加者が増える国内かな？



新年おめでとうございます。昨年末は、例年より早

めにインフルエンザが流行しましたが、皆様は、いかがでしたか。

振り返りますと昨年は、熊本地震、鳥取中部地震、アメリカ大統領がトランプ氏に交代、韓国の朴大統領問題など、多々ありました。

本年は、西年です。西年の格言は「騒ぐ」だそうです。悪いことで騒がず、いいことで騒いでほしいものですね。例えば、景気が上向くとか、株価が上がるとか・・・

でも、やはり大事なものは、景気などに左右されず、また、人に来る指刺されない判断力や指導力、経営理念を持ち、身の丈に合った堅実な経営をすることだと思います。

広報部会部長

山田 國弘